

BOLETÍN N° 1

Observatorio de políticas migratorias.

Una mirada a los municipios de la Provincia de Santiago.

Contexto del Observatorio

Territorio	Población	Migrantes	% Migrantes	Comunas
Chile	18.006.417	631.033	100 %	343
R. Metropolitana	7.314.176	403.861	64 %	52
Provincia de Santiago	5.507.282	363.475	58%	32



- Chile se caracteriza por no tener una política migratoria en ninguno de los niveles del Estado. **Los actores políticos no tienen posiciones definidas en el tema.**
- En el gobierno central: desde los 90 no ha habido definiciones políticas ni diseño. **Hoy no hay política migratoria en Chile.**
- En los gobiernos locales: En general no hay objetivos, ni diseño institucional, y cuando hay políticas dependen de voluntades individuales fragmentadas. **“Muere el funcionario y muere la política”**
- Hoy predomina en los municipios la **“política del estado de ánimo”**

Resultados :

- Registro de **580** acciones de diversa naturaleza dirigidas explícitamente a la cuestión migratoria. El **87,4%** de acciones se concentra entre 2012 y 2015.
- Falta de información sobre el pasado reciente. No hay registro escrito ni oral desde 2011 hacia atrás: ausencia de acciones y falta de registro

1. Año de inicio de acciones en municipios de provincia de Santiago (%)

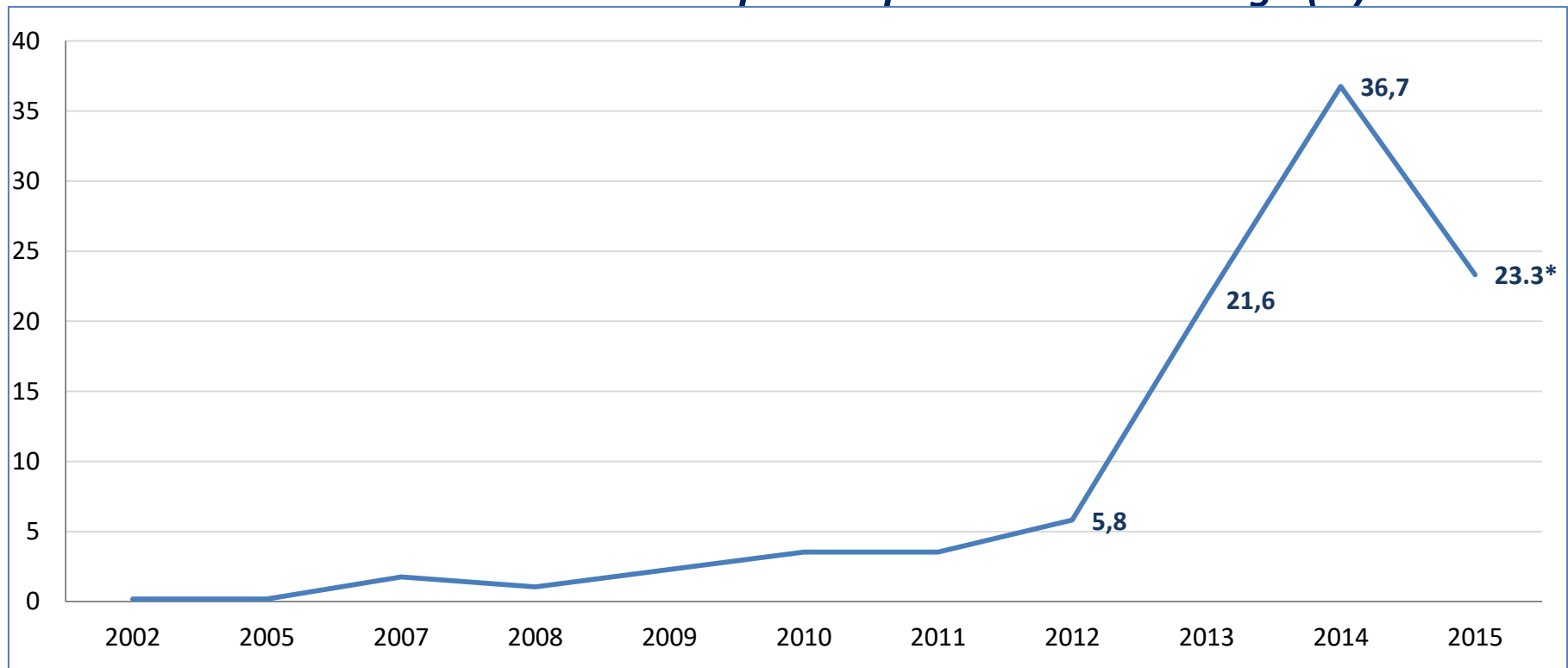

* Hasta 1 de octubre de 2015

2. Acciones realizadas por municipios de Provincia de Santiago (%)

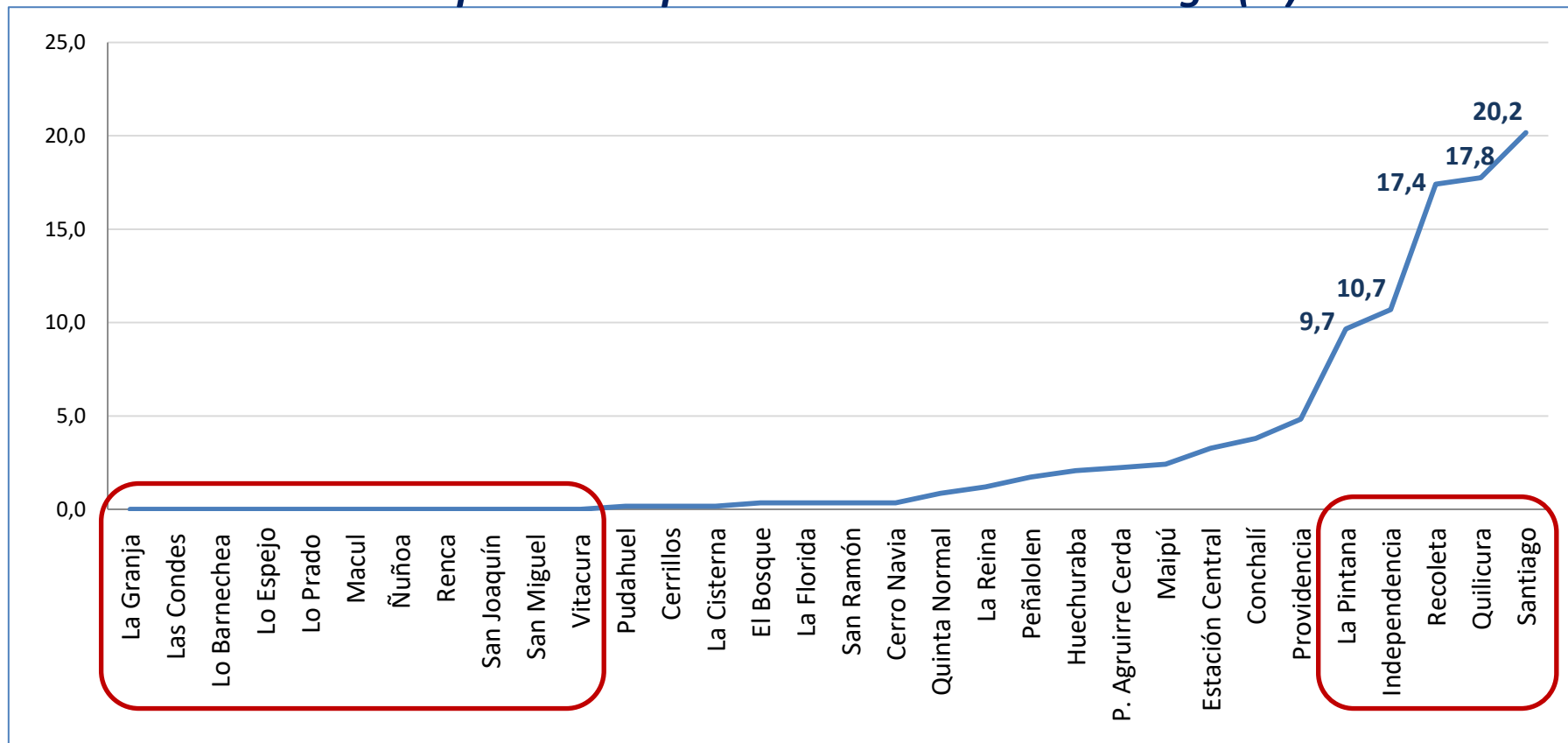

- **75,8%** de las acciones se concentra en 5 de los 32 municipios. Estos concentran el **48%** de los migrantes de la Provincia de Santiago.
- Los 11 municipios que no registran ninguna acción concentran al **26,3%** de los migrantes de la provincia, vale decir 1 de cada 4.
- Un **36,3%** de acciones tiene presupuesto incremental, **63,7%** de las acciones se ejecuta con el presupuesto regular de las unidades

3. Migrantes por cada 100 habitantes y % de acciones del total de la provincia

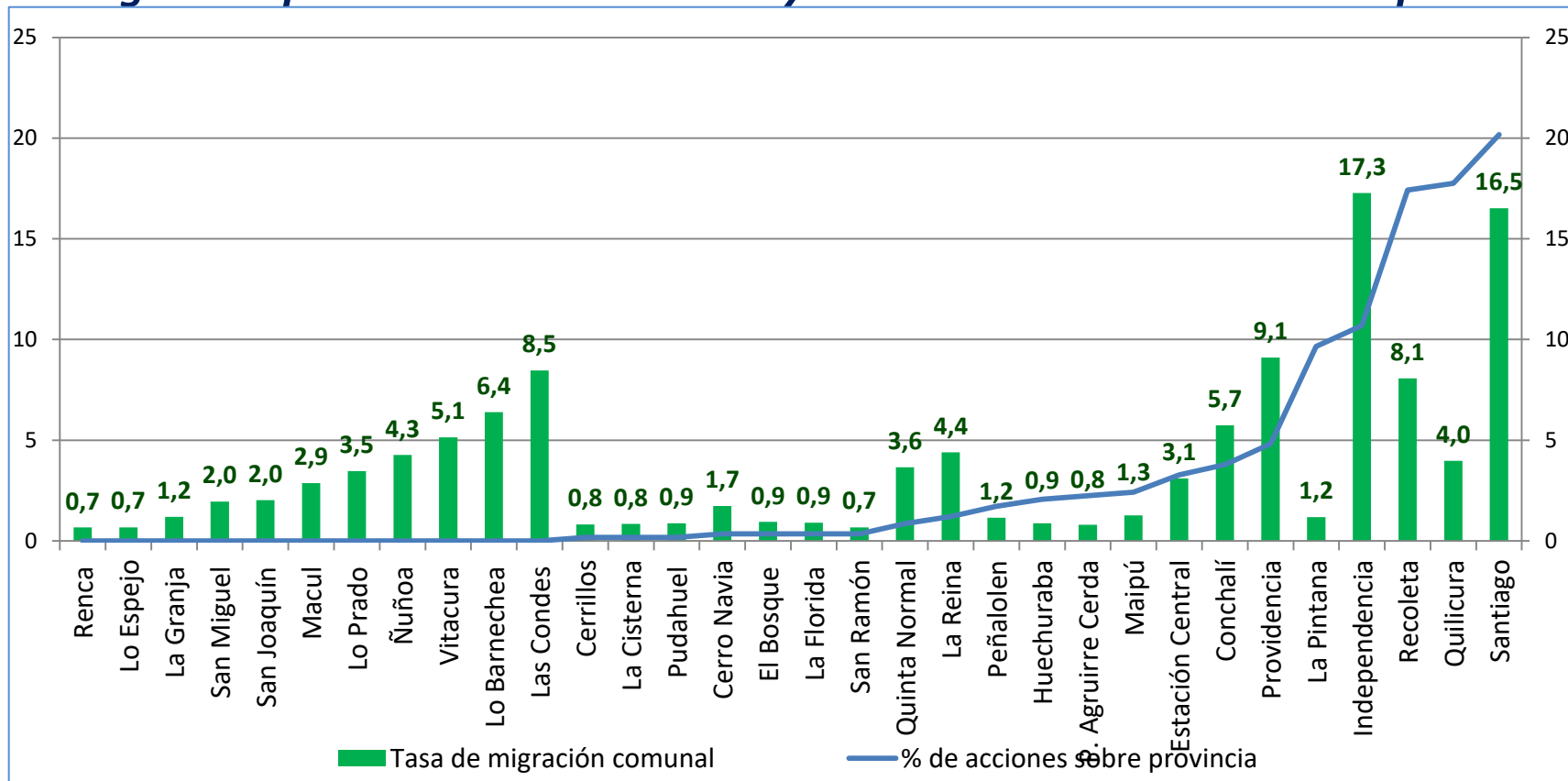

- **9 de cada 100 personas que reside en Las Condes es migrante**, y no hay registro de ninguna acción que se haya implementado para esta población. Dos tercios de estos migrantes corresponden a trabajadoras de casa particular.
- La proporción de migrantes que reside en cada comuna no es el único factor que incide en la cantidad de acciones.

4. Migrantes de cada comuna sobre total de Santiago por acciones (%)

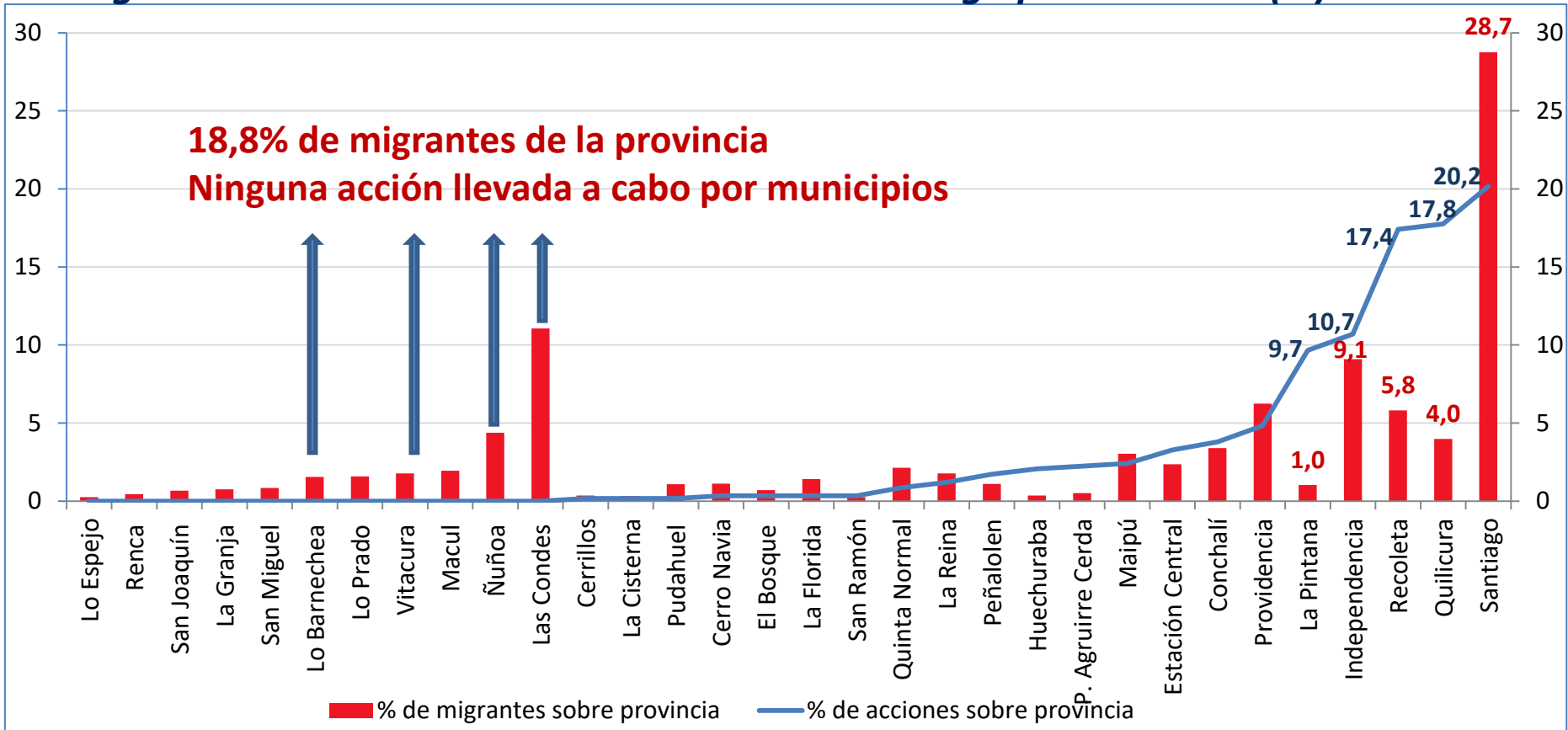

- Municipios con más acciones son los que han definido una política institucional (Santiago, Quilicura, La Pintana, Recoleta e Independencia). Tienen más acciones y estas son más consistentes entre si.
- Municipios sin acciones, gobiernan comunas con migrantes de ingresos altos que resuelven sus asuntos en el mercado y migrantes de ingresos bajos (trabajadoras de casa particular) que son invisibles para gobiernos locales. Providencia es la excepción.

5. Sujetos de las acciones, declarados en su descripción (%)

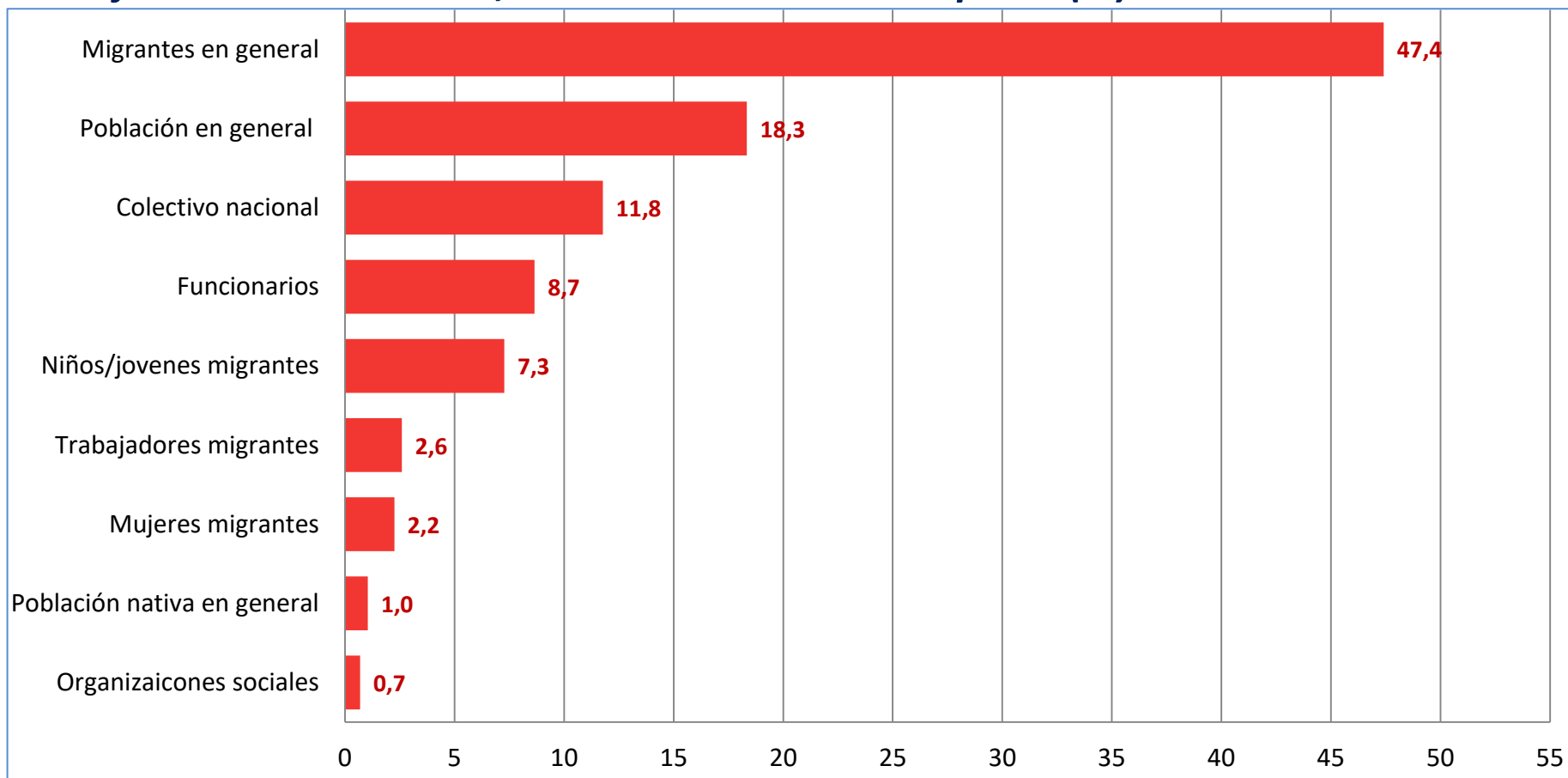

- El grueso de las acciones está orientado a población general. ¿Estrategia o “disparo a la bandada”?
- El **47,4%** se dirige a migrantes, **18,3%** a toda la población y **11,8%** a algún colectivo nacional, **8,7%** funcionarios, **7,3%** a niños/as o jóvenes **2,6%** a trabajadores/as y **2,2%** a mujeres.
- La población nativa en exclusiva no aparece como sujeto de acciones, lo mismo que las dirigidas a trabajadores/as y a mujeres migrantes.

6. *Ámbito de incidencia de acciones (%)*

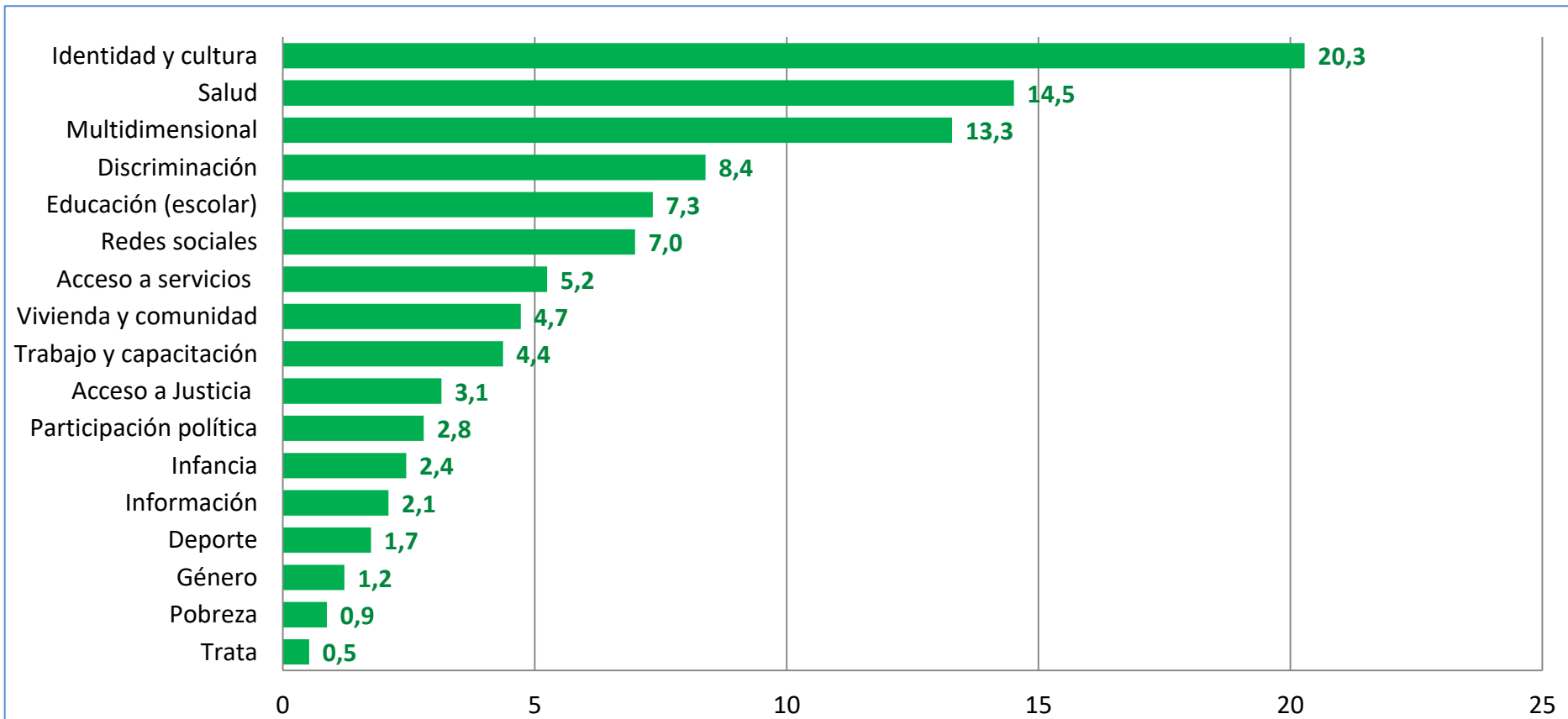

- La mayor parte de las acciones se realizan en el ámbito de la cultura: **20,3%** del total , seguidas de las intervenciones en el ámbito de la salud (**14,5%**)
- **Vivienda** es un ámbito crítico para migrantes en Chile y tiene una presencia poco significativa (4,7% de las acciones).
- Condiciones de mayor vulnerabilidad no convocan atención de municipios: género **1,2%** , infancia **2,4%**, trata **0,5%**, pobreza **0,9%**, acceso a la justicia **3,1%**.)

- El **58,4%** de las acciones involucra a otras instituciones, **41,6%** las ejecuta solo el municipio.
- Empresas privadas, agrupaciones políticas, colegios y organizaciones sociales nativas son las menos involucradas; otras instituciones públicas, universidades, organizaciones de migrantes e instituciones religiosas, las más involucradas

7. Otras entidades involucradas (%)

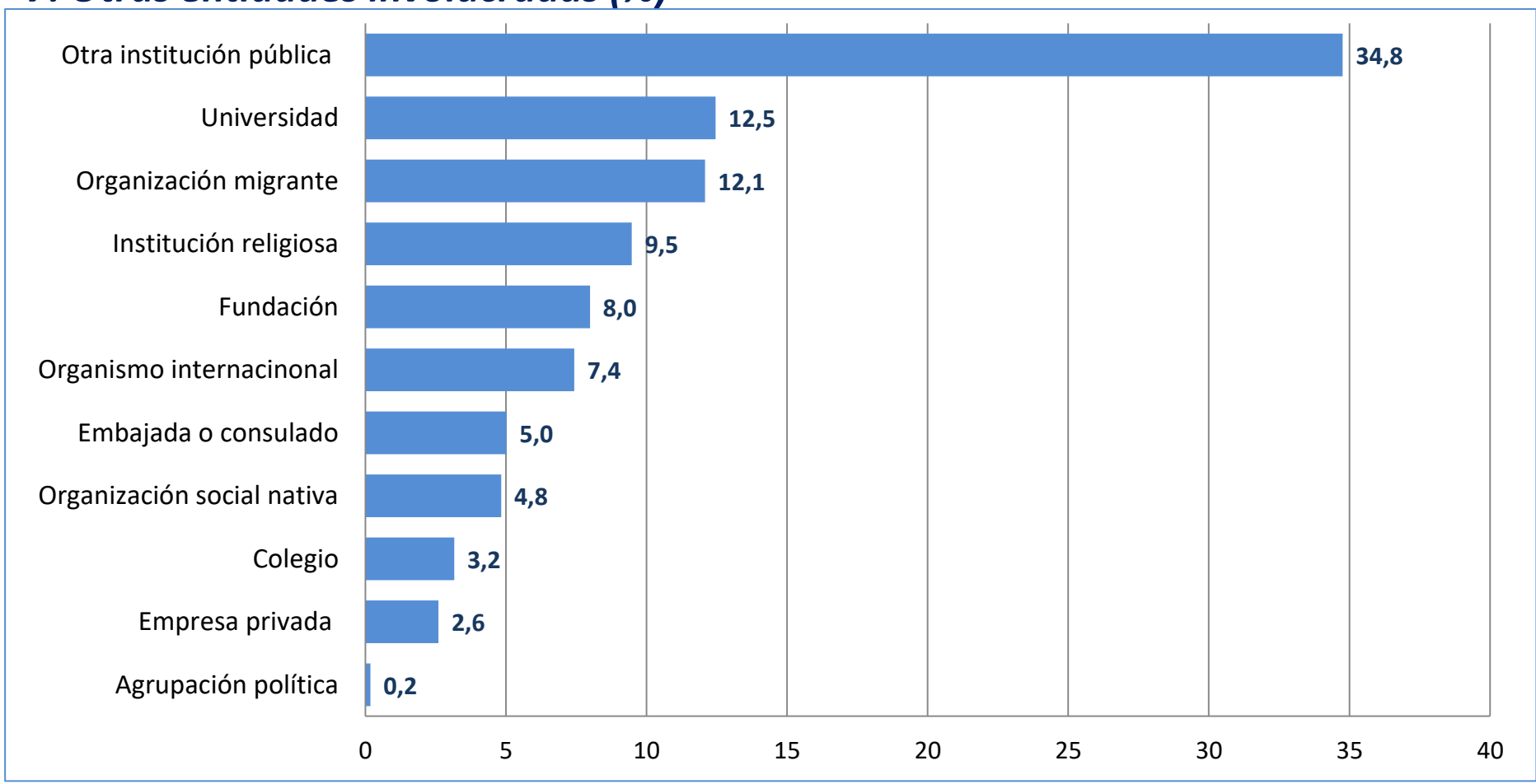

8. Tipo de acción: agregado de comunas (%)

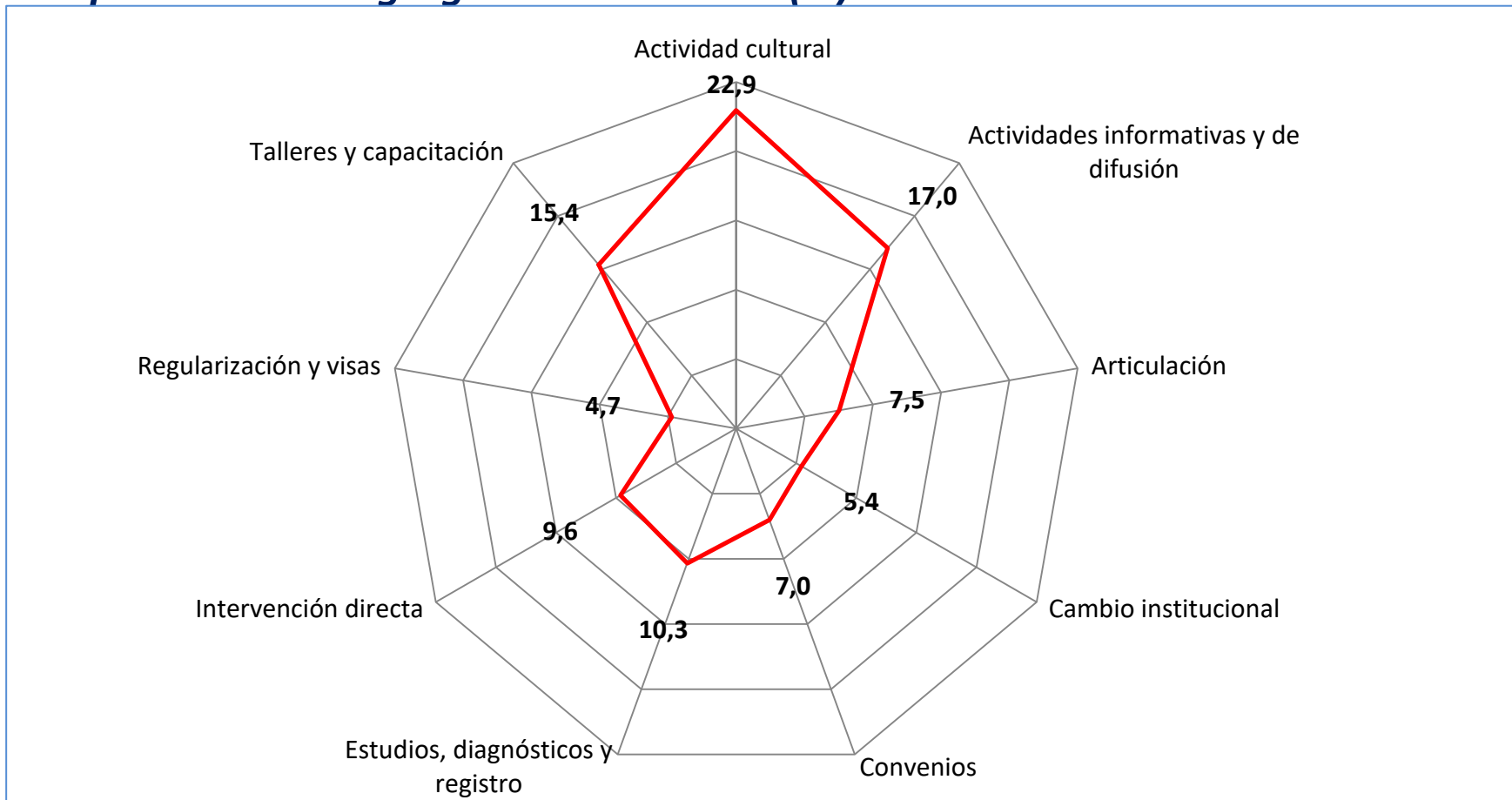

- **22,9%** de las acciones son actividades culturales (festividades, ferias, festivales, etc) y **17%** actividades informativas (seminarios, coloquios, etc)
- **15,4 %** corresponden a capacitaciones y **10,3%** a estudios y diagnósticos.
- Solo **4,7%** son acciones para facilitar la regularización y visados y **5,4%** cambios institucionales al interior de la gestión municipal.

EQUIPO DE TRABAJO

Luis Eduardo Thayer (Director)

Charlene Dilla (Investigadora)

Fernanda Stang (Investigadora)

Carlos Durán (Investigador)

Contacto: lthayer@ucsh.cl

Universidad Católica Silva Henríquez

Facultad de Ciencias Sociales

Carmen 350, Tercer Piso

Financiamiento: Proyecto Fondecyt Regular N°1140679 – CONICYT